

政務活動費支出伝票

議員名	水野 恵
収支一覧番号	33
支出日	10月11日
項目	研修費
支出内容	全国都市問題会議 (10月9日～10月10日) 旅費 44,300円 参加費 25,000円
金額	69,300 円
支出先	水野 恵 全国都市問題会議実行委員会
備考	

領収書等添付欄 別紙に添付

旅 費 内 訳 書

発議番号

月 日	出発地	経 路	到着地	鉄 道 賃			船賃	車賃	旅行雑費	宿泊費	航空賃	その他
			-----	路程	特急料金	特別車両	運賃	実費額	日数	夜数	実費額	
			宿泊地	運賃	座席指定		特別船室		定額又は 実費額	定額		
10 9	豊橋	東海道新幹線 東北新幹線	宇都宮	403.1	- (200)				1	1		閑散期 素泊まり 12,700円 宿泊手当 1,600円
			宇都宮市	6,930					1,000	12,700		
10 10	宇都宮	東北新幹線 東海道新幹線	豊橋	403.1	(400)				1			繁忙期
				6,930					1,000			
					14,140				2	1		
				13,860				2,000	12,700		1,600	

[旅行者]

公明党豊橋市議団
井上議員、水野議員

場所 宇都宮市

旅 費 内 訳	鉄道賃	28,000 円
	船賃	円
	車賃	円
	旅行雑費	2,000 円
	宿泊費	12,700 円
	宿泊手当	1,600 円
	航空賃	円
合計	44,300 円	

会議参加費 領収書

水野 恵 様

金 13,000円

但、「第87回全国都市問題会議」に係る会議参加費として
上記正に領収いたしました。

令和7年 10月 9日

第87回全国都市問題会議実行委員会
会長 佐藤 栄一



領収書

No. 001562779 HOST 25/10/09
登録番号: T1010901015937

部屋No.1114

ご利用期間 2025/10/09~2025/10/10
ご利用日 2025/10/09

お名前 水野恵 様

ご請求額	12,700円
ご入金額	12,700円(現金)
お釣り	0円(現金)

上記金額を領収致しました

◆ご利用明細◆	
室料(1泊分)	12,700円
合計	12,700円

10%税込 対象合計	12,700円
内消費税	1,154円

リッチモンドホテル 宇都宮駅前

栃木県宇都宮市駅前通り3丁目5-12
TEL 028-610-8822
FAX 028-610-8825

印紙税申告納
付につき玉川
税務署承認済

ごゆっくりおくり下さいますようお願いいたします

収入印紙

株式会社JTB 宇都宮支店
〒320-0801
栃木県宇都宮市池上町4-1 東栄ビル4階
担当者: 支店長 鹿野 英克



領収証番号: 325391441000121001
登録番号: T8010701012863

領 収 証

水野 恵様

下記のとおり領収いたしました。

領収額合計	¥12,000	(税込)
イベント名	第87回全国都市問題会議	
イベント会期	2025/10/09 ~ 2025/10/10	
請求額合計	(税込) ¥12,000	内消費税/税区分 ¥1,090 -
(10%対象)	¥12,000	¥1,090 -
(8%対象)	¥0	¥0 ※1
(対象外)	¥0	¥0 ※2
入金額	¥12,000	
請求残額	¥0	

※1 軽減税率適用

※2 消費税対象外商品

領収証備考

明細は次頁以降をご参照ください。

行政視察登録確認書

確認書No: 4283561-2025-092517-5021

確認書作成日: 2025/09/25

水野 恵様
ミズノ メグミ様

株式会社JTBビジネストラנסフォーム
「第87回全国都市問題会議」係
〒170-0013 東京都豊島区東池袋3-23-14
ダイハツ・ニッセイ池袋ビル6階
TEL: 03-5949-1358

Eメールアドレス: toshimondai2025@jbx.jtb.jp
受付時間: 平日10時00分～17時00分(土・日・祝祭日
は休業)

お申込手続きが完了しております。
お申込内容は以下の通りです。

イベント名 第87回全国都市問題会議

イベント会期 2025/10/09 - 2025/10/10

備考

行政視察

水野 恵様

受付日	日程	お申込商品内容	単価	数量	金額
2025/07/31	2025/10/10 (12:10 ～)	ツアー名 【Dコース】プロスポーツチーム連携事例視察 コース	¥12,000	1	¥12,000
				小計	¥12,000

領収明細

領収証発行日: 2025/10/11

2 / 2

領収額合計 ￥12,000 (税込)

【内訳】

申込日	イベント名 イベント会期	ご利用日・内容	本体単価 (税込)	数量	本体合計 (税込)	税区分 内消費税
2025/07/31		2025/10/10 12:10～ 【Dコース】プロスポーツチーム連携事例視察コース 水野 恵様	¥12,000	1	¥12,000	10%
		① 請求額合計			¥12,000	¥1,090
		(10%対象)			¥12,000	¥1,090
		(8%対象 ※1)			¥0	¥0
		(対象外 ※2)			¥0	¥0
		② 入金額			¥12,000	
		③ 請求残額			¥0	

※1 軽減税率適用

※2 消費税対象外商品

第87回 全国都市問題会議

成熟社会の都市のかたち ～コンパクトで持続可能なまちづくり～

〔主催〕

全国市長会

後藤・安田記念東京都市研究所

日本都市センター

宇都宮市

〔協賛〕

全国市長会館



プロスポーツチームと連携したまちづくり



2025年10月1日
 宇都宮市 魅力創造部 スポーツ都市推進課
 スポーツ戦略室長 杉山敬宏

宇都宮市の紹介

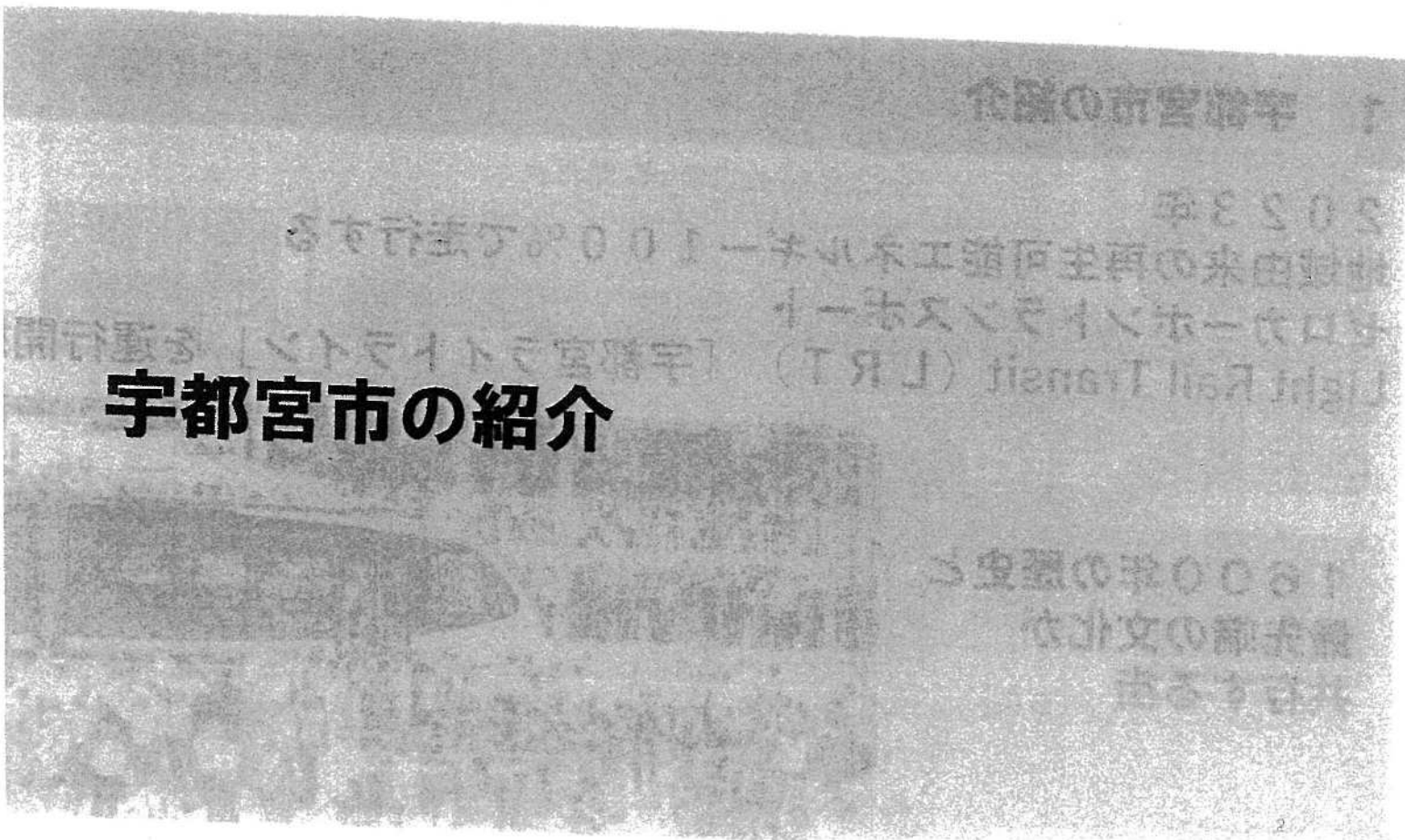

政務活動費支出伝票

議員名	水野 恵
収支一覧番号	35
支出日	10月27日
項目	調査研究費
支出内容	9月分ネット代
金額	1,705 円
支出先	豊橋ケーブルネットワーク株式会社
備考	3410円/2=1705円

領収書等添付欄 別紙に添付

2 普通預金(兼お借入明細)

赤字のあるものはお借入残高です

月 日	摘要	お支払金額	お預り金額	差引残高
-10-3	[REDACTED]			[REDACTED]
-10-3	[REDACTED]			[REDACTED]
-10-4	[REDACTED]			[REDACTED]
-10-8	[REDACTED]			[REDACTED]
-10-9	[REDACTED]			[REDACTED]
-10-9	[REDACTED]			[REDACTED]
-10-21	[REDACTED]		[REDACTED]	[REDACTED]
-10-21	[REDACTED]			[REDACTED]
-10-27		4,290	トヨハシケ-フルネットワ	[REDACTED]
-10-31	[REDACTED]			[REDACTED]
-10-31	[REDACTED]			[REDACTED]
-11-1	[REDACTED]			[REDACTED]
-11-1	[REDACTED]			[REDACTED]

※ 引当組に入金の場合の払戻し予定日説明
 摘要欄表示の営業日以降払戻しができません
 ※ 摘要欄に「米A口米1」、「米C口米1」等の「米」
 のついた取引については再記載いたします

政務活動費支出伝票

議員名	水野 恵
収支一覧番号	36
支出日	10月31日
項目	資料購入費
支出内容	10月分新聞購読料
金額	8,670 円
支出先	中日新聞豊橋吉田方専売所(有) 佐藤新聞店
備考	

領収書等添付欄 別紙に添付

領収証

水野 恵様

銘柄名(*は軽減税率対象)	部数	金額	備考
*中日新聞 朝刊	1	3,400	
*東日新聞	1	2,500	
*東愛知新聞	1	2,770	

2025年10月分

お問合せNo. 6715

(14) 169.00集金

(8%対象 8,670 税 642)

(10%対象 0 税 0)

合計金額

8,670 円

登録番号 17180302007545
 毎度ご購入、まことに
 ありがとうございます。
 金額には消費税が
 含まれています。

10月31日
 クレジット払い始めました
 従業員募集

中日新聞 豊橋吉田方専売所
 (有) 佐藤新聞店
 豊橋市豊口町五丁目2番12号
 TEL 0532-31-2768

政務活動費支出伝票

議員名	水野 恵
収支一覧番号	44
支出日	11月14日
項目	資料作成費
支出内容	トナーカートリッジ代
金額	20,869 円
支出先	(株) イクモ
備考	

領収書等添付欄 別紙に添付

政務活動費支出伝票

議員名	水野 恵
収支一覧番号	39
支出日	11月16日
項目	調査研究費
支出内容	11月分ガソリン代
金額	1,856 円
支出先	(株) ENEOSウイング豊橋新栄給油所
備考	3713円 / 2 = 1856円

領収書等添付欄 別紙に添付

No20251116-6038 領収書 2025年11月16日 10:06
 水野 恵 様

お支払い方法：現金 ¥3,713
 (消費税10%対象) ¥3,713 内消費税： ¥338

但し、レギュラー 代として上記 正に領収いたしました
 株式会社 ENEOSウイング 豊橋新栄給油所
 愛知県豊橋市新栄町南小向72-1
 登録番号：T6180001016088
 2025/11/16 (023269) 0532-33-6511 担当者：025袴田



上
 日付 糸田 様 M
 2025年11月16日 10:06
 6-023269-49990-001
 現金プリ
 車両番号 実車番
 0026-00
 レギュラー P17
 数量 23.50L
 単価 161円 ¥3,783
 (7%引) 3円 -¥70
 値引後単価 158円 ¥3,713

 合計 ¥3,713
 (消費税10%対象) ¥3,713
 内消費税等 ¥338
 ｼｰ-№ 6038-04
 〒-№00543-0545
 025袴田 2025/11/16

政務活動費支出伝票

議員名	水野 恵
収支一覧番号	37
支出日	11月19日
項目	広報費
支出内容	公明党 豊橋市議会だより No.57 1500部
金額	66,000 円
支出先	豊陽印刷株式会社
備考	

領収書等添付欄 別紙に添付

領 収 書

水 野

恵 様

2025年 11 月 19 日

金 額 ￥ 66,000.-

上記金額正に領収致しました

但し 市議会だより57号1,500部印刷代として
消費税6,000円含む

豊陽印刷株式会社

HOYO PRINTING CO., LTD.

登録番号:T6180301007043 〒440-0812 愛知県豊橋市東新町3番地
TEL<0532>54-2181・FAX<0532>54-0506



公明党 豊橋市議団 市議会だより

No. 57
令和7年
秋号

編集・発行／公明党豊橋市議団

ごあいさつ



落ち葉が舞い、晩秋の深まりを感じる季節となりましたが、皆さまいかがお過ごしでしょうか。9月には決算特別委員会が開催され、私は15項目にわたり質疑を行いました。

その中で取り上げた「クーリングシェルター」は、気候変動適応法に基づき、熱中症から市民の健康を守るために、市が指定する冷房設備のある施設で、熱中症警戒特別アラートが発表された際に誰でも利用できます。本市では令和6年度に公共施設87施設と民間施設44施設の計131施設を指定しており、県内でもトップクラスの規模であります。

これからも、市民の皆さまが安心して暮らせる環境づくりに努めてまいります。



水野 恵



▲豊橋市議会議事堂前にて

令和6年度決算について

令和7年9月定例会に提出された議案について、4日間にわたる決算特別委員会にて審議し、賛成多数で認定すべきものと決定しました。

しかし、本会議最終日の直前、本市調査により、多くの課における少額随意契約の見積合わせに関し、契約規則に反する事務処理が行われていたことが判明したとして、議会に報告されました。決算認定に係る議案は一般会計、総合動植物公園事業特別会計、水道、下水道、病院事業会計利益の処分及び決算認定に関し不認定となりました。

市に対しては、議決結果を重く受け止め、理由を整理し、必要な措置を講じ、議会への報告を速やかに行うこと、再発防止、議会への報告が遅れたことについての説明を求めてまいります。

政務活動費支出伝票

議 員 名	水野 恵
収支一覧番号	38
支 出 日	11月20日
項 目	調査研究費
支出内容	<p>沖縄県糸満市 鹿児島県南九州市 鹿屋市 鹿児島市視察 (11月17日～11月20日)</p> <p>旅費 76671円 レンタカー代 10737円 高速、有料道路代 3235円 駐車場代 500円 ガソリン代 1951円 入館料 950円 航空券手数料 1650円</p>
金 額	95,694 円
支 出 先	<p>NEXCO西日本 鹿児島県道路公社 南国殖産(株) ホテルニューニシノパーキング (有)沖縄港油 ひめゆり平和祈念財団他 水野 恵 東武トップツアーズ株式会社 ニッポンレンタカーサービス株式会社</p>
備 考	<p>井上豪史、水野恵で按分 ・レンタカー代 25300円/2=12650円 ・ガソリン代 3903円/2=1951円 ・高速道路代 6470円/2=3235円 ・駐車場代 1000円/2=500円 レンタカー代、ガソリン代、高速道路代の領収書等の 原本は井上豪史議員が保管</p>

領収書等添付欄 別紙に添付

旅 費 内 訳 書

発議番号

月 日	出発地	経 路	到着地	鉄 道 賃			船賃	車賃	旅行雑費	宿泊費	航空賃	その他																	
				路程	特急料金	特別車両							運賃	実費額	日数	夜数	実費額												
				運賃	座席指定	特別船室												定額又は 実費額	定額										
11 17	豊橋	名古屋鉄道	中部国際空港	95.7					1																				
				1,840					1,000																				
	中部国際空港	空路	那覇空港						1	14,780	一泊朝食付き 11,943円																		
			那覇市						11,943		800円																		
11 18	那覇市	レンタカー	糸満市																										
	糸満市	レンタカー	那覇市						1		一泊朝食付き 8,415円																		
			那覇市						8,415		800円																		
11 19	那覇空港	空路	鹿児島空港							17,640																			
[旅行者] 公明党豊橋市議団 井上豪氏議員、水野恵議員 場所 糸満市、南九州市、鹿屋市、鹿児島市 11/18 交通の便を考慮し、那覇市に宿泊								<table border="1" style="width: 100%; border-collapse: collapse;"> <tr> <td rowspan="7" style="writing-mode: vertical-rl; text-orientation: upright;">旅 費 内 訳</td> <td>鉄道賃</td> <td style="text-align: right;">円</td> </tr> <tr> <td>船賃</td> <td style="text-align: right;">円</td> </tr> <tr> <td>車賃</td> <td style="text-align: right;">円</td> </tr> <tr> <td>旅行雑費</td> <td style="text-align: right;">円</td> </tr> <tr> <td>宿泊費</td> <td style="text-align: right;">円</td> </tr> <tr> <td>宿泊手当</td> <td style="text-align: right;">円</td> </tr> <tr> <td>航空賃</td> <td style="text-align: right;">円</td> </tr> <tr> <td>合計</td> <td style="text-align: right;">円</td> </tr> </table>					旅 費 内 訳	鉄道賃	円	船賃	円	車賃	円	旅行雑費	円	宿泊費	円	宿泊手当	円	航空賃	円	合計	円
旅 費 内 訳	鉄道賃	円																											
	船賃	円																											
	車賃	円																											
	旅行雑費	円																											
	宿泊費	円																											
	宿泊手当	円																											
	航空賃	円																											
合計	円																												

旅 費 内 訳 書

発議番号

月 日	出発地	経 路	到着地	鉄 道 賃			船賃	車賃	旅行雑費	宿泊費	航空賃	その他
				路程	特急料金	特別車両						
			宿泊地	運賃	座席指定	特別船室	定額又は 実費額	定額				
	霧島市	レンタカー	南九州市									
	南九州市	レンタカー	鹿屋市									
	鹿屋市	レンタカー	鹿児島市						1			一泊朝食付き 7,273円
			鹿児島市						7,273			宿泊手当 800円
11 20	鹿児島空港	空路	中部国際空港								8,540	
	中部国際空港	名古屋鉄道	豊橋	95.7					1			
				1,840					1,000			
									2	3		
				3,680					2,000	27,631	40,960	2,400

[旅行者]
 公明党豊橋市議団
 井上豪氏議員、水野恵議員

場所 糸満市、南九州市、鹿屋市、鹿児島市

11/18 交通の便を考慮し、那覇市に宿泊

旅 費 内 訳	鉄道賃	3,680 円
	船賃	円
	車賃	円
	旅行雑費	2,000 円
	宿泊費	27,631 円
	宿泊手当	2,400 円
	航空賃	40,960 円
合計	76,671 円	

視 察 報 告 書

令和7年11月30日

豊橋市議会議長 小原昌子 様

視察者氏名 水野 恵



次のとおり、視察を実施しましたので関係書類を添えて報告します。

1 視察期間

令和 7年 11月 18 日 ～ 令和 7年 11月 20 日

2 視察先、視察内容等

視察日時	視 察 先	視察項目・視察内容・所感	
令和7年11月 18日 10時30分～12 時	対応者：	視察項目	沖縄県平和祈念資料館について
		視察内容	1. 沖縄県の平和行政・教育政策における資料館の役割について 2. 学校向けの平和学習プログラムについて 3. 地域住民との連携について 4. 語り部やボランティアガイドの育成について 5. 国内外の研究機関や大学との連携について
		所感	1. 沖縄県の平和行政・教育政策における資料館の役割について 平和行政においては、沖縄戦の実相と歴史的教訓を正しく伝えていく役割を担っている。教育の分野では、県内の学校を対象とした「平和講話」を行うほか、教育庁と連携を取りながら、「平和メッセージ展」の開催や「沖縄戦学習動画」の制作などを進め、子どもたちが平和について学ぶための機会や教材を提供している。 2. 学校向けの平和学習プログラムについて 当館の展示室を見学に来る県内の小中高生を対象に、当館職員による1時間程度の平和講話を実施している。また、令和6年度に、小学校高学年と

			<p>中高生を対象とした2種類の沖縄戦学習動画「礎が紡ぐ、沖縄戦の記憶」を制作、インターネットで公開し、授業で活用されている。</p> <p>3. 語り部やボランティアガイドの育成について令和6年度から「沖縄戦の語り継ぎ手養成講座」を開催し、77名の修了生を輩出している。</p> <p>4. 国内外の研究機関や大学との連携について大学との連携はないが、①埼玉県平和資料館②川崎市平和館③立命館大学国際平和ミュージアム④ピースおおさか⑤広島県平和資料館⑥長崎原爆資料館⑦沖縄県平和資料館⑧神奈川県立地球市民かながわプラザ⑨ひめゆり平和祈念資料館⑩対馬丸記念館のネットワーク等に加盟している。</p>
<p>令和7年 11月 18日 14時～15時30分</p>	<p>対応者：</p>	<p>視察項目</p>	<p>ひめゆり平和祈念資料館について</p>
		<p>視察内容</p>	<p>1. 県内外の小中高校・大学との教育連携について 2. 展示手法の工夫とデジタル化について 3. 今後の課題について</p>
		<p>所感</p>	<p>1. 県内外の小中高校・大学との教育連携について 県内外から年間1400校余（2024年度）の小中高校を迎えている。学校や団体を対象にした教育プログラムとして、資料館のホールで平和講話、映像を使ったトーク、ガイダンス、オンラインでの平和講話や展示ガイドツアーなどを実施している。高校生が沖縄戦を伝える側になって学びを深めることをめざして、2023年度から「高校生が同世代に伝えるためのワークショップ」を実施している。</p> <p>2. 展示手法の工夫とデジタル化について 2021年4月に展示リニューアルを行った。展示手法の工夫については、イラストを使用したり、動画を増やしたり、テキストの見直しと書き換えを行ったりするなど伝わる展示を目指して、表現方法が工夫されている。デジタル化については、2025年3月に多言語音声ガイドおよびビデオシンクロシステムを導入している。音声ガイドを装着すると、大型スクリーンで上映しているひめゆり学徒の証言映像を各言語（英語・中国語・韓国語・スペイン語）で視聴することができる。</p> <p>3. 今後の課題について 1989年にひめゆり同窓会によって設立され、元ひ</p>

			<p>めゆり学徒たちが展示を制作した。開館後、彼女たちは証言活動だけでなく、企画展や書籍の刊行など、館のあらゆる仕事を担った。2000年頃から「次世代プロジェクト」(証言映像の記録、展示リニューアル、後継者の育成)に取り組み、戦争体験と資料館の仕事を引き継いでいった。現在は、彼女たちと一緒に仕事をしてきた職員たちが、証言や映像などを活用して沖縄戦を伝えている。近年は県内外での移動展に力を入れている。例えば、石垣市(八重山)での移動展では、その地域出身のひめゆり学徒・教師ひとりひとりに焦点を当てた展示を制作し、常設展示にはない新しい切り口で、ひめゆり学徒隊をより深く理解できるような工夫を続けている。さまざまな要因が重なり、今後は沖縄修学旅行の減少が予想されるため、その対策が課題となっている。</p>
<p>令和7年 11月 19日 10時30分～12時</p>	<p>対応者：</p>	<p>視察項目</p>	<p>知覧特攻平和会館について</p>
		<p>視察内容</p>	<p>1. 県内外の小中高校・大学との教育連携について 2. 語り部の継承と地域との連携について 3. 事業効果と今後の課題について</p>
		<p>所感</p>	<p>語り部6名が教育旅行、修学旅行、一般団体等に特攻の事実、戦争の悲惨さ、平和のありがたさ、命の尊さ、家族の絆等について説明、案内をしている。令和6年度は、524校、約3万5千人の生徒が来館している。講話以外の学習としては、遺品室における特攻隊員の遺影、遺書、手紙などの閲覧、当時使用された戦闘機と海から引き揚げた零式艦上戦闘機等の実物資料の見学ができる。さらに、隣接して建てられている三角兵舎の見学や知覧特攻平和観音堂の参拝もできる。特攻隊員は、若い人で17歳、今の高校2年生くらいの年齢だった。死を覚悟して過ごした短い日々の中で書かれた手紙や遺書には、愛する人への愛や感謝の心、思いやりが詰まっている。平和学習の資料館としては、当時の事実、真情を後世に正しく伝え、考えさせる展示になっている。平和の大切さ、命の尊さを強く感じ、本市においても、平和学習を通して、子どもたちに伝えることが大事だと感じた。</p>
<p>令和7年 11月 19日</p>	<p>対応者：</p>	<p>視察項目</p>	<p>鹿屋航空基地史料館について</p>
		<p>視察内容</p>	<p>1. 教育機関との連携について 2. 自衛隊・自治体・地域の連携体制について</p>

<p>15時30分～ 16時30分</p>			<p>3. 資料の保存の現状と、デジタル化の進捗について</p> <p>4. 事業効果と今後の課題について</p> <p>海上自衛隊鹿屋航空基地は、第二次世界大戦の末期、特攻隊として体当たり攻撃に飛び立った鹿屋海軍航空基地が前身である。</p> <p>1 階では、海上自衛隊航空部隊の設立の過程と発展、さらには活躍する隊員の姿など、現在の海上自衛隊の活動状況を紹介している。</p> <p>2 階が旧海軍航空隊の展示で、旧日本海軍創設期から第二次世界大戦までの資料展示、そして「零式艦上戦闘機 52 型丙」の復元展示が行なわれている。</p> <p>「特攻作戦コーナー」では特攻隊として国に命を捧げた隊員たちの遺書、遺品なども展示され、神風特別攻撃隊の歴史を伝えている。</p> <p>屋外展示は、旧海軍の二式飛行艇（二式大艇）、海上自衛隊の US-1A（飛行艇）、P-2J（対潜哨戒機）、R4D-6Q（輸送機）、KV-107ⅡA-3（双発ヘリコプター）など数多くの実機を展示している。</p> <p>今後の課題としては、鹿屋航空基地史料館は 1993 年の開館から 32 年が経過しており、施設・展示ともに老朽化が進んでいる。展示の多くは開館当初の構成が残っており、近年の平和教育の考え方や学習ニーズ、デジタル技術の発展を踏まえた 展示デザイン・解説方法の刷新が求められている。</p> <p>資料のデジタル化は一定程度進んでいるものの、「デジタル展示」「オンライン公開」など、現代の学習形態に対応するには不十分であり、リニューアルと合わせて包括的なデジタル戦略を構築する必要がある。リニューアルを通じて「地域資源」としての価値を高める必要がある。</p>
<p>令和 7 年 11 月 20 日</p> <p>9 時 30 分～11 時 30 分</p>	<p>対応者：</p>	<p>視察項目</p> <p>視察内容</p> <p>所感</p>	<p>鹿児島県立博物館について</p> <p>1. 教育機関との連携について</p> <p>2. 複合施設の利点をどのように活かしているのかについて</p> <p>3. 地域住民との連携と利用促進の取り組みについて</p> <p>4. 学芸員の調査研究の発表の取り組みについて</p> <p>1. 教育機関との連携について</p> <p>幼少中高での出前授業、県内大学の博物館実習の受け入れをしている。県総合教育センターとの連</p>

		<p>携は、初任者課題研修、中堅教諭等資質向上研修講座選択研修を行っている。市長村教育委員会との連携は、移動博物館推進事業や星空観察会を行っている。</p> <p>2. 複合施設の利点をどのように活かしているのかについて</p> <p>本館と別館に離れているが、自然史系博物館施設として一体運用されている。</p> <p>3. 地域住民との連携と利用促進の取り組みについて</p> <p>協力団体のサポートがあり、定期的に運営協力をいただいている。(学生ボランティアの会、自然史系の外部団体、NPO 法人など)</p> <p>広報の推進は、紙媒体による広報 (3 か月に 1 回、市町村、県内小中高に配布)</p> <p>県広報は、TV スポット、ラジオなど。</p> <p>SNS は、HP、Facebook、インスタグラム、X など。玄関でのオブジェの展示。</p> <p>4. 学芸員の調査研究の発表の取り組みについて</p> <p>本館の学芸員は、学校籍の職員から構成されており、研究職を経験した職員がいない。そのため、「学会での発表」や「査読論文の投稿」を経験したものが少なく、調査結果の公表は企画展、自然日より、博物館研究報告書の3つが中心となっている。</p>
--	--	-----------------------------------------------------------------------------------------------------------------------------------------------------------------------------------------------------------------------------------------------------------------------------------------------------------------------------------------------------------------------------------------------------------------------------------------------------------------------------------------------------------------------------------------------------------

政務活動費支出証明書

項 目	調査研究費
支出年月日	令和7年11月17日～令和7年11月20日
支出金額	11,373円
支出先	NEXCO西日本、鹿児島県道路公社 南国殖産(株)、(有)沖縄港油 ホテルニューニシノパーキング
支出内容	沖縄県、鹿児島県視察のための有料道路代 6,470円、ガソリン代 3,903円、駐車場代 1,000円

上記のとおり相違ありません。

2025/11/25
豊橋市議会議員 井上 豪史

領収書添付欄

領 収 証

水野恵

様

No. _____

★

¥450

但 入館料として(@ ¥450 × 1 名様)うち消費税10%(40 円)

2025年11月18日

上記正に領収いたしました

公益財団法人 沖縄県女師・一高女ひめゆり平和祈念財団

登録番号: T1360005004109

ひめゆり平和祈念資料館

〒901-0344 沖縄県糸満市字伊原6
電話 098-997-2100

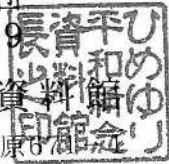

領 収 証

水野恵

様

No. _____

★

77,273-

但し 宿泊料 (118 名含み)

<内訳>

8%(税込・税抜)金額 消費税額等

10%(税込・税抜)金額 消費税額等

現金・小切手・()

2025年11月19日上記正に領収いたしました。

収入印紙

ホテルニューニシ
株式会社ニュー西野ビル
鹿児島市千日町13番地24号
登録番号 T3340001003444

☎ (099) 224-3232

0002-0004
会計日：2025/11/18

領収書

水野 恵 様

領収金額 **¥8,415-**
(10%標準対象 ¥8,415)

上記正に領収いたしました

但し宿泊代(1泊朝食付)として

HOTEL GRANVIEW OKINAWA
〒901-0154
沖縄県那覇市水戸2-2
TEL: 098-859-4890
登録番号: T2360001014639

担当者: 米蔵
領収書No: 000220251118074358481

領収証 RECEIPT

A No 005784

お名前 Received From **水野 恵 様**

日付 Date **2025 / 11 / 18**

金額 Amount **¥ 11,943-**

伝票番号 Bill No.

但し 御宿泊代として 御飲食代として
In Payment 1泊朝食付

現金 クレジット クーポン その他
Cash, Credit, Coupon, Other.

上記金額正に領収致しました。
We have received the above amount.

担当者 Clerk

HOTEL GRACERY NAHA

内訳

税率 10 %	税込・税抜	11,943
	消費税額等	1,313
税率 %	税込・税抜	
	消費税額等	

THANK YOU
PAID
HOTEL GRACERY
Naha
収入印紙

ホテル グレイスリー 那覇

〒900-0014 沖縄県那覇市松尾1-3-6
☎098-867-6111

1-3-6, Matsuo, Naha-shi, Okinawa, Japan

登録番号: T3010001101462

(WHG西日本株式会社)

2025年11月19日

領収書

水野 恵 様

¥500

税抜金額	¥455
消費税	¥45
税率 10% (内消費税)	¥500
税率 8% (内消費税)	¥0
	¥0
	¥0

上記正に領収いたしました。
印刷面を内側に折って保管願います。

但し

AB No. 644542

2025年9月12日

DATE 2025/11/19

FORM OF PAYMENT	
現金 CASH	✓
小切手 CHECK	
銀行振込 BANK REMITTANCE	✓
ギフト券 GIFT TICKET	
クレジットカード CREDIT CARD	

東武トップツアーズ株式会社
支店
橋 愛知県豊橋市藤沢町141
〒441-8061
TEL: 050-9001-9703

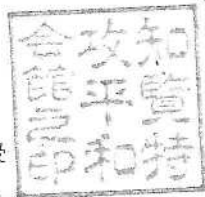

知覧特攻平和会館 入館料受
〒897-0302
鹿児島県南九州市知覧町郡1,001番地
TEL: 0993832525
登録番号: T3000020462233
事業者名: 南九州市役所

No.00094618
POS: 001

2025年11月19日 10:44 POS:001
No.00094618
受付時間: 10:43 人数: 1
担当者: ふるさとプラザ

大人 (個人) 1 ¥500内
小計 1 ¥500内
点数 1

合計 ¥500
内消費税 ¥45
税率 10% ¥500
(内消費税) ¥45

お預り ¥500
現金 ¥500

おつり ¥0



領収証 RECEIPT

様

RECEIVED FROM

水野 恵

領収金額
THE SUM OF

¥ 42,610-

但し FOR

航空券代金



上記金額正に領収致しました
The above sum has been duly received.

※クレジットカードによる領収(お支払い)の場合、印紙税法上の金額又は有価証券の
受取に該当しないため、収入印紙の貼付は不要となっております。

収入印紙

ご利用ありがとうございます。



料金所では一旦停車してください。

領 収 書

料金所 鹿児島本線

お問い合わせは、西日本お客さまセンター
フリーダイヤル 0120-924-863
上記番号をご利用にならないお客さまは
06-6876-9031 (通話料有料)

25年11月19日 9時49分

車種 普通

通行料金 ¥1,090-

※通行料金の消費税率は10%です

(現金)

-入口料金所- 溝辺鹿児島空港

ETC車載器購入助成キャンペーン実施中!

★★今がおトク最大10,000円割引★★

西日本高速道路株式会社

大阪府大阪市北区堂島1-6-20

登録番号:T3120001112341

取扱番号208-00480931-00

ご利用ありがとうございます。

鹿児島県道路公社

料金所では一旦停車してください。

領 収 書

料金所 山田

(099)265-3111

25年11月19日 9時59分

車種 普通

通行料金 ¥330-

※通行料金の消費税率は10%です

(現金)

鹿児島県道路公社

鹿児島県鹿児島市山田町2987

登録番号:T4340005001518

取扱番号4903-03-00

ご利用ありがとうございます。

鹿児島県道路公社

料金所では一旦停車してください。

領 収 書

料金所 山田

(099)265-3111

25年11月19日 13時54分

車種 普通

通行料金 ¥330-

※通行料金の消費税率は10%です

(現金)

鹿児島県道路公社

鹿児島県鹿児島市山田町2987

登録番号:T4340005001518

取扱番号4909-09-00

ご利用ありがとうございます。



料金所では一旦停車してください。

ご利用ありがとうございます。



料金所では一旦停車してください。

領 収 書

料金所 末吉財部

お問い合わせは、西日本お客さまセンター
フリーダイヤル 0120-924-863
上記番号をご利用にならないお客さまは
06-6876-9031 (通話料有料)

25年11月19日 14時43分

車種 普通

通行料金 ¥1,890-

※通行料金の消費税率は10%です

(現金)

-入口料金所- 鹿児島本線

ETC車載器購入助成キャンペーン実施中!

★★今がおトク最大10,000円割引★★

西日本高速道路株式会社

大阪府大阪市北区堂島1-6-20

登録番号:T3120001112341

取扱番号209-00261405-00

ご利用ありがとうございます。



料金所では一旦停車してください。

領 収 書

料金所 溝辺鹿児島空港

お問い合わせは、西日本お客さまセンター
フリーダイヤル 0120-924-863
上記番号をご利用にならないお客さまは
06-6876-9031 (通話料有料)

25年11月20日 12時19分

車種 普通

通行料金 ¥840-

※通行料金の消費税率は10%です

(現金)

-入口料金所- 薩摩吉田

ETC車載器購入助成キャンペーン実施中!

★★今がおトク最大10,000円割引★★

西日本高速道路株式会社

大阪府大阪市北区堂島1-6-20

登録番号:T3120001112341

取扱番号203-01361148-00

ご利用ありがとうございます。



料金所では一旦停車してください。

領 収 書

料金所 鹿児島本線

お問い合わせは、西日本お客さまセンター
フリーダイヤル 0120-924-863
上記番号をご利用にならないお客さまは
06-6876-9031 (通話料有料)

25年11月19日 18時54分

車種 普通

通行料金 ¥1,890-

※通行料金の消費税率は10%です

(現金)

-入口料金所- 末吉財部

ETC車載器購入助成キャンペーン実施中!

★★今がおトク最大10,000円割引★★

西日本高速道路株式会社

大阪府大阪市北区堂島1-6-20

登録番号:T3120001112341

取扱番号226-00241759-00

領収書

ご利用ありがとうございます。

領収書

鹿児島県道路公社
指宿スカイライン

099-265-3111

登録番号 T4340005001518

谷山料金所

穎娃～谷山(普通車)

2025年11月19日

10時06分

通行料金 100円

※通行料金の消費税率
は10%です。

車室 No.11

入庫時刻 11月19日 19時15分
精算時刻 11月20日 09時05分

受領金額 1000円
2025年11月20日09時06分 発行
サービス料金1 適用

適用税率10% (税込)
登録番号 T3
340001003444

ホテルニューニシノ
パーキング



領収書

apollo
station

217820

南国殖産株式会社

TEL 0995-58-2435

鹿児島空港給油所
霧島市溝辺町麓曲迫287-1

登録番号 1734000100320

売上 2025年11月20日

12:23

現金フリー 00-217820-90001-0001-9

出光ゼアス P-7(内)
16.59L @181.0 3002円
01200.00

合計 3,002円
(内)消費税等(10.00%) 273円
預り金 5,000円
釣銭 1,998円

伝No: 10230 担当: 8800

※本書保管頂く場合は印刷面を内側に折り保管をお願いします。

<金釣銭預り券>

釣銭のお受け取りまたは入金紙幣の払い戻しは、「自動精算機」にてお願いします。

2025年11月20日 12:23

レシNo. 03

お預り金額 ¥5,000
お買上金額 ¥3,002
釣銭金額 ¥1,998

預り番号 284-0785



納品書 (領収書)

有限会社 沖縄港油
沖縄港油給油所
沖縄県那覇市西2-11-1
TEL: 098-862-2686
登録番号: T5360002000453

2025/11/18(火) 16:48 2025/11/18

現金 様
10-01-0000-0000 47402 7798
売上 現金(自SS)

7055 010025
レギュラー ¥901
5.06L @178 L-2 N-2

合計 ¥901
(内税分消費税 ¥82)
(内税10%対象 ¥901)
(内税10%消費税 ¥82)
1万 9099 5千 4099 千 99
※上記にて領収書とさせていただきます

No.6511 担当: 喜瀬 01

【借受人情報 / Borrower Information】

顧客番号 / Membership [REDACTED]
借受人名 / Borrower 井上豪史 様
運転者名 / Driver イノウエタケシ 様

【出発情報 / Pickup・帰着情報 / Return】

出発日 / Pick up date 2025/11/18 09:14
営業所 / Office 県庁前
帰着予定 / Plan to return 2025/11/18 17:00
帰着日 / Return date 2025/11/18 17:03
営業所 / Office 県庁前

【車両情報 / Vehicle Information】

クラス・車種 / Car class model SSK (SS) フィット
登録番号 / Vehicle number 沖 縄 507 れ 7798
出発時メーター / Meter 15,933 km
帰着時メーター / Last meter 15,982 km
走行距離 / Mileage 49 km

ETC車載器管理番号確認用QRコード
(ETC OBE Control Number)



【ご利用金額 / Rental amount】

基本料金 / Basic charge 6,500 円 (安心コース)
CDW 1,000 円 (加入)
ECO 400 円

出発時精算額 現金 /cash 8,690 円
Settlement for departure

合計 /Total 8,690 円
0 円

	税抜金額 Before TAX	消費税額 Tax	税込金額 All
10%対象 Tax rate 10%	7,900 円	790 円	8,690 円
非課税対象(*) Non-tax	0 円	0 円	0 円
合計/Total	7,900 円	790 円	8,690 円

帰着時精算額
Settlement for return

合計 /Total 0 円

お支払い総合計 / Total amount 8,690 円

ご利用賜り誠に有難うございました。
今後も引き続きご愛用くださいますようお願い申し上げます。
Thank you very much for using our services.
We look forward to seeing you again.

ニッポンレンタカー会員番号 : 914465029
今回獲得レンタカーポイント : 237 P レンタカーポイント残高 : 3,826 P
楽天No. : *****3486
今回獲得ポイント : 79
楽天取引日時 : 2025/11/18 17:04

楽天ポイントはレンタカー返却日から約1週間で付与されます。
また、カード有効期限切れ等で付与されない場合があります。
It takes about 1 week from the return date of vehicle to earn Rakuten Points.
Due to card expiration or other reasons, Rakuten Points may not be earned.

【貸渡事業者 / Lender】 ニッポンレンタカーサービス株式会社
東京都千代田区神田練堀町3番地

【適格請求書発行事業者 / Qualified Invoice Issuer】
ニッポンレンタカー琉球株式会社 (T4010001183772)

【処理営業所 / Office】 県庁前

【処理営業所TEL】 05017122416

【担当者 / Person in charge】 02005013



レンタカーご利用明細書 (領収書)

Rental statement

発行日 / Date of issue : 2025/11/20

R_NO / Slip No. : ABK43341

SR03

【借受人情報 / Borrower Information】

顧客番号 / Membership [REDACTED]
 借受人名 / Borrower 井上豪史 様
 運転者名 / Driver イノウエタケシ 様

【出発情報 / Pickup・帰着情報 / Return】

出発日 / Pick up date 2025/11/19 09:16
 営業所 / Office 鹿児島空港
 帰着予定 / Plan to return 2025/11/20 13:30
 帰着日 / Return date 2025/11/20 12:28
 営業所 / Office 鹿児島空港

【車両情報 / Vehicle Information】

クラス・車種 / Car class model SSK (SS) ヤリス
 登録番号 / Vehicle number 鹿児島 502 わ 9287
 出発時メーター / Meter 41,490 km
 帰着時メーター / Last meter 41,849 km
 走行距離 / Mileage 359 km

ETC車載器管理番号確認用QRコード
 (ETC OBE Control Number)



【ご利用金額 / Rental amount】

基本料金 / Basic charge 12,300 円 (安心コース)
 CDW 2,000 円 (加入)
 ECO 800 円

出発時精算額 現金 /cash 12,784 円
 Settlement for departure

レンタカーポイント 3,826 P
 楽天ポイント

合計 /Total 16,610 円
 0 円

	税抜金額 Before TAX	消費税額 Tax	税込金額 All
10%対象 Tax rate 10%	15,100 円	1,510 円	16,610 円
非課税対象(*) Non-tax	0 円	0 円	0 円
合計/Total	15,100 円	1,510 円	16,610 円

帰着時精算額
 Settlement for return

合計 /Total 0 円

お支払い総合計 / Total amount 16,610 円

ご利用賜り誠に有難うございました。
 今後も引き続きご愛用くださいますようお願い申し上げます。
 Thank you very much for using our services.
 We look forward to seeing you again.

ニッポンレンタカー会員番号 : 914465029
 今回獲得レンタカーポイント : 336 P レンタカーポイント残高 : 336 P
 楽天No. : *****3486
 今回獲得ポイント : 112
 楽天取引日時 : 2025/11/20 12:29

楽天ポイントはレンタカー返却日から約1週間で付与されます。
 また、カード有効期限切れ等で付与されない場合があります。
 It takes about 1 week from the return date of vehicle to earn Rakuten Points.
 Due to card expiration or other reasons, Rakuten Points may not be earned.

【貸渡事業者 / Lender】 ニッポンレンタカーサービス株式会社
 東京都千代田区神田練堀町3番地

【適格請求書発行事業者 / Qualified Invoice Issuer】
 ニッポンレンタカー九州株式会社 (T4350001001330)

【処理営業所 / Office】 鹿児島空港
 【処理営業所TEL】 05017122365
 【担当者 / Person in charge】 01300053

館内のご案内

情報ライブラリーでは、平和に関する各種の情報をご覧になれます。
 数多くの図書・雑誌を閲覧できるほか、AVブースでは戦争体験者の証言や平和に関するビデオ等もご覧になれます。
 また、中央の体験コーナーでは、パソコンの簡単な操作で資料館に収録されている多くの収蔵品や図書文庫の情報を閲覧することができます。



情報ライブラリー(1階)

展示室

展示室



企画展示室(1階)
 250㎡の広さで沖縄戦と平和に関する企画展示を行っています。

企画展示室(2階)
 特設形式で、100名程度収容できます。

クイズコーナー(1階)
 利用者がミニクイズを通して平和に関する知識を深めます。

1階



- 男子トイレ
- 女子トイレ
- 多目的ホール
- 数議室
- 演習室
- 116 エレベーター
- ロッカー・自販機室

2階



沖縄県平和祈念資料館 設立理念

1945年3月末、史上まれにみる激烈な戦火がこの島々に響きました。90日におよぶ鉄の暴風は、島々の山容を変え、文化遺産のほとんどを破壊し、20数万人の尊い人命を奪い去りました。沖縄戦は日本に於ける唯一の県民を総動員した地上戦であり、アジア・太平洋戦争で最大規模の戦闘でありました。

沖縄戦の何よりの特徴は、軍人よりも一般住民の戦死者がはるかに上まっていることにあり、その数は10数万人におよびました。ある者は砲弾で吹き飛ばされ、ある者は追い詰められて自ら命を絶たされ、ある者は飢えとマラリアで倒れ、また、敗走する自国軍隊の犠牲にされる者もありました。私たち沖縄県民は、想像を絶する超限状態の中で戦争の不条理と残酷さを身をもって体験しました。

この戦争の体験こそ、とりもなおさず戦後沖縄の人々が、米国の軍事支配の重圧に抗しつつ、つちかかってきた沖縄の原点であります。

“沖縄のこころ”とは、人間の尊厳を何よりも重く見て、戦争につながる一切の行為を否定し、平和を求め、人間性の発露である文化をこよなく愛する心であります。

私たちは、戦争の犠牲になった多くの霊を用い、沖縄戦の歴史的教育を正しく次世代に伝え、全世界の人びとに私たちの声を訴え、もって恒久平和の樹立に寄与するため、ここに県民個々の戦争体験を結集して、沖縄県平和祈念資料館を設立いたします。

1975年(2000年4月1日一部修正)

沖縄県



交通案内

■バス利用の場合 ※料金は令和3年1月1日現在

① 那覇(バスターミナル)→糸満線(糸満バスターミナル下り)

●バス番号: 69番

●料 金: 590円(片道)

●便 数: 20分に1便程度

② 乗り継ぎ / (バスターミナル) (平和祈念堂入口下車)

●バス番号: 82番

●料 金: 480円(片道)

●便 数: 1時間に1便程度

■タクシー利用の場合

① 那覇→糸満市緑文仁(平和祈念公園)

●距離: 約22km

●料 金: 3,000~4,000円(片道)

見学案内

■開館時間

午前9時~午後5時
 (ただし、常設展示室への入室は午後4時30分まで)

■休館日

年末年始(12月29日から1月3日まで)

■観覧料

(常設展示室)

区分	個人	団体(20人以上)
大人	300円	240円
小人	150円	100円

※現金のみ
 小学生は学割に適用しない者を除く未成年者又は学生をいう。

2021.03.15.00.000

沖縄県平和祈念資料館

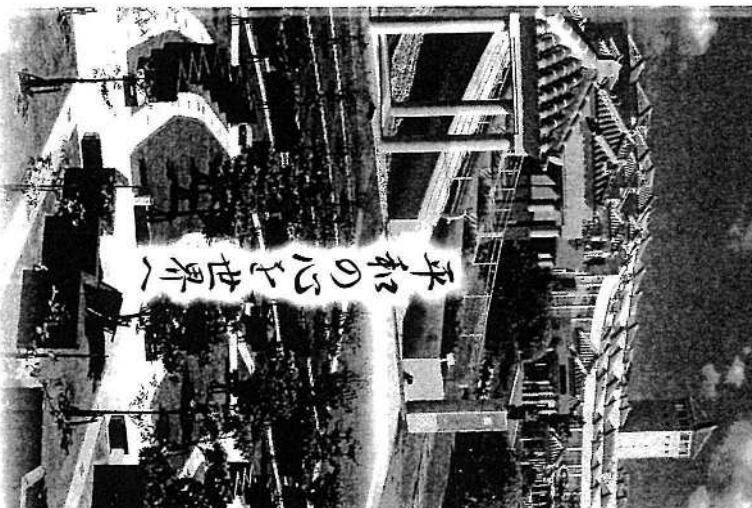

平和の心と世界へ

沖縄県平和祈念資料館

〒901-0333 沖縄県糸満市緑文仁 614 番地(地1)

TEL.098-997-3844 FAX.098-997-3947

<https://www.peace-museum.okinawa.jp/>

未来を展望するゾーン

1F (子ども・プロセス展示室)

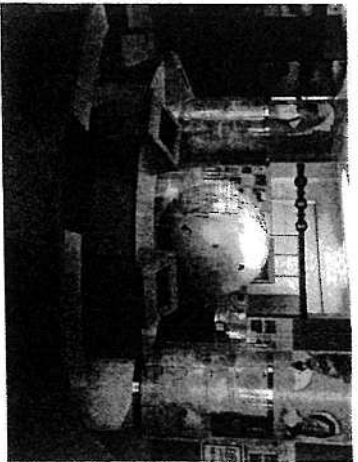

子ども・プロセス展示室は、大きく三つにわかれている。「おちどろき・せかいの子どもたち」は、さまざまな国の18人の子どもたちに学校の様子、お家なら、遊びのことなどを聞くことができる。「いま、せかいで何が」は、なくならない戦争・紛争、いじめなどの人権問題、むじはまれる地球温暖化など、世界的なあるいは身近な問題を取り上げ、その原因、どうしたら解決できるのかなどを考えながらコーナーである。「わらひな(顔)」は、展示物にふれながら、遊びを通して共通性を発見し、違いを認め合うきっかけづくりができる。親子や友人同士で平和について語り合える場がここにある。

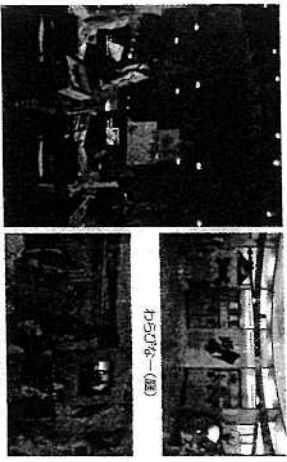

世界はひとつ
18人の子どもの笑顔
笑顔で迎えてくれる

「いま、せかいで何が」コーナーのひとこま(左から右へ)

歴史を体験するゾーン

2F

かつて琉球の先人は平和をこよなく愛する民として海を渡り、アジア生命の源として平和と友好の掛け橋としていまなお人々の心に息づいている

第1展示室 沖繩戦への道

沖繩戦に至るまでの沖繩の歴史や戦争がなせ起こったのかを展示

明治政府は、琉球王所に対して武力を背景にした「琉球処分」を断行した。そこで、沖繩は植民地政策によって急速に日本化を進めた。一方、近代化を遂ぐ日本は、軍国強兵策により軍備を拡張し、近隣諸国への侵襲を企てた。南州事変、日中戦争、アジア・太平洋戦争へと拡大し、沖繩は、15年戦争の最後の決戦場となった。

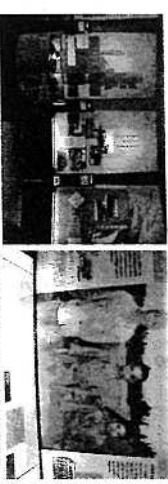

「琉球処分」から沖縄戦直前まで時系列に、沖縄で捕虜となった陸軍兵と憲兵の姿を展示

第2展示室 住民の見た沖縄戦 鉄の暴風

沖縄戦の実相を住民の視点から描く被災状況を立体地図や映像・実物等で展示

沖縄戦において、日本側軍は総力をあげて死闘をくり広げた。米軍は物資作戦によって空襲や艦砲射撃を無差別に加え、おびたしい数の砲弾を打ち込んだ。この「鉄の暴風」は、およそ3ヶ月に及び、沖縄の風景を一変させ、軍民20万の死者を出す凄まじさであった。



大型モニターに映し出される沖縄戦の様子
大型モニターに映し出される沖縄戦の様子

第3展示室 住民の見た沖縄戦 地獄の戦場

沖縄戦で住民の受けた惨劇を地下(ガマ)と地上(死の彷徨)で象徴的に展示

沖縄守備軍は里山を掘って地下(ガマ)を掘り、出陣前や休戦を待った。その後、米軍の強力な掃討戦により追い詰められ、重傷入りされた悲惨な戦場と化した。重傷の中では、日本兵による住民虐殺や、強制による集団死、餓死があり、外では米軍による砲撃、火炎放射器などによる殺戮があつてまさに阿鼻叫喚の地獄絵巻の世界であった。



方々の中に埋蔵している住民、子どもを立身する日本兵の惨状を再現

第4展示室 住民の見た沖縄戦 証言

沖縄戦の体験を証言集と証言映像で展示

沖縄戦の実相を語るとき、物的資料になるものは非常に少ない。無念の思いで死んでいった人々を代弁できるものは、戦場で体験した住民の証言しかない。息を吐き出し記憶に心を閉ざした人々の重い心から、後世に伝えようという語り継がれる証言の数々は、歴史の真実そのものである。



沖縄各地、疎開先、移住した国々での戦争体験証言の動画、証言映像もご覧いただけます



証言映像「証言集」(一部英語字幕あり)

第5展示室 入太平洋の要口

戦後の収容所生活、27年間の米軍統治、復帰運動、平和創造を目指す沖縄を展示

沖縄の戦後は収容所から始まった。その後、米ソを軸とした冷戦構造の中で軍事基地として強化されていく沖縄。土地を奪われ、さまざまな抑圧を受けてきた住民の怒りは、激ぐるみの土地闘争や運動運動へと広がっていく。真高争議が終わった等もなお、世界各地でくりひろげられる民衆の怒り、沖縄の教訓は「平和の要口」を通して世界へ発信される。



1980年代、ハワイと戦争の頃の基地の内部、1950年代、AV-8Bパイレーツの飛行機(マサチューセッツ州)が再演されている

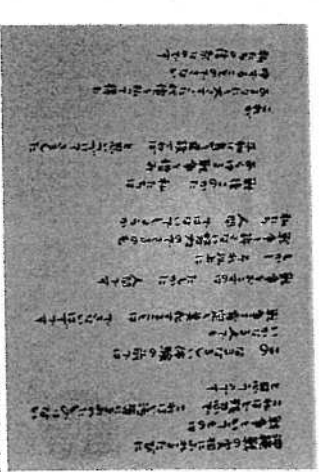

展示のついでのことば

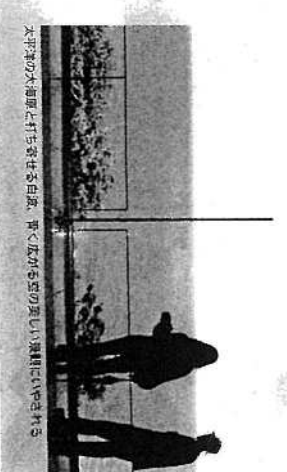

太平洋の大連隊と打ち寄せる白波、平く広がる夏らしい風景に映し出される



ひめゆり平和祈念資料館 HIMEYURI PEACE MUSEUM

ひめゆりの塔

HIMEYURI CENOTAPH

[HIMEYURI-NO-TOU]

ひめゆりの塔は、1945年の沖縄戦で亡くなった
沖縄師範学校女子部・沖縄県立第一高等女学校の
生徒や教師のための慰霊碑です。
沖縄戦の翌年、両校で最も多くの犠牲者を出した
カマ（鍾乳洞）の上に建てられました。

ひめゆり平和祈念資料館は、1989年6月23日、
ひめゆり同窓会によって設立されました。
証言映像や当時の写真、壕の实物大模型などを
通して、ひめゆり学徒隊が体験した沖縄戦の
実相を伝えています。

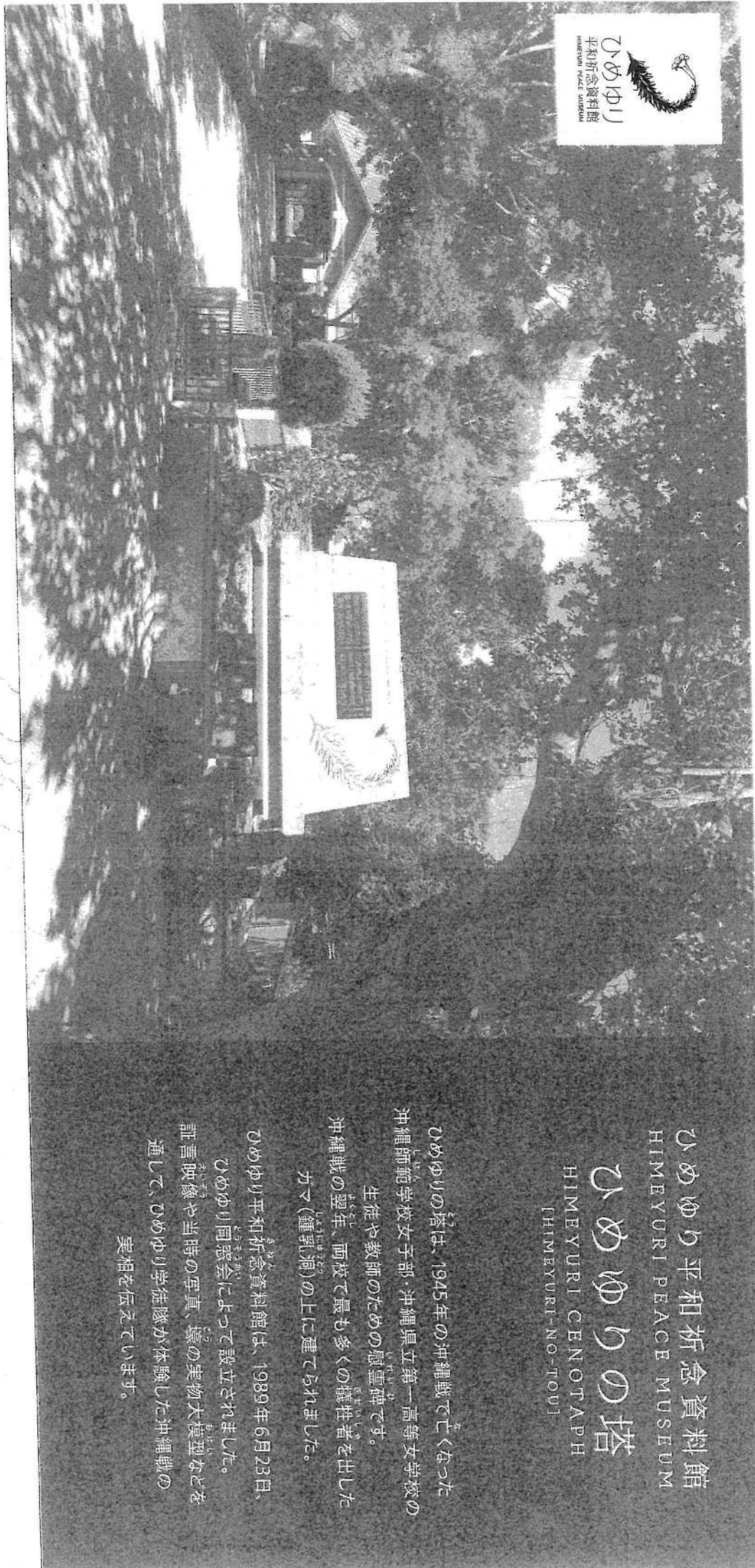

Information

〒901-0344 沖縄県糸満市宇伊原671-1(ひめゆりの塔敷地内)

TEL 098-997-2100 / FAX 098-997-2102

開館時間.....午前9:00-午後5:25(入館は午後5:00)[年中無休]

入館料.....大人450円 / 高校生250円 / 小中学生150円

団体割引20人以上.....大人400円 / 高校生200円 / 小中学生110円

URL <http://www.himeyuri.or.jp/>

アクセス

車:那覇空港から車で約30~40分

バス:那覇空港自動車道豊見城IC / 名嘉地ICより約20分

→糸満バスターミナルから [89] で約30分

→糸満バスターミナルから [82][107][108] で約10分

→ひめゆりの塔前 下車

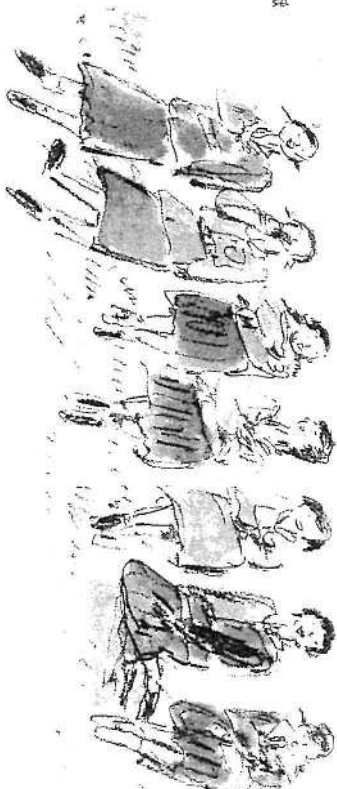

●ひめゆり平和祈念資料館は、財団法人沖縄県女師・一高女ひめゆり同窓会(現公益財団法人ひめゆり平和祈念財団)が設立した民間のミュージアムです。

展示リニューアル

今回のリニューアルでは、展示の構成は大きく変えていませんが、展示にイラストを使用したり、動画を増やしたり、テキストの見直しと書き換えを行ったりするなど、伝わる展示を目指して表現方法を工夫しました。

前号ではリニューアルの概要についてお伝えしましたが、今号では以前の展示と大きく異なる部分を中心にご紹介します。

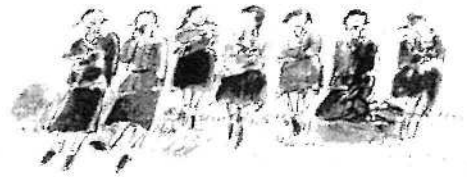

導入展示

新しくロビーに大型写真を設置しました。

等身大に近い大きさにしたことで、生徒の表情がはっきり見えるようになり、より親しみやすい雰囲気を作り出しています。

写真のそばには「『ひめゆり』というのは、わたしたちの学校の愛称です。」からはじまる短い説明をつけました。学校に通っていた生徒の話であること、沖縄戦の話であること、資料館がどのような場所であるかということ伝える内容になっています。



1944年3月の修了式の日に野田校長先生を囲む写真
このちょうど1年後に沖縄戦がはじまった

第1展示室 ひめゆりの学校



相思樹並木をくぐる登校風景が入館者を迎える

第1展示室は「ひめゆりの青春」から「ひめゆりの学校」に名前が変わりました。学校生活を具体的に紹介することで、今の生徒たちとの共通点がわかりやすくなりました。戦争を体験した人たちがどのような人たちだったかを知ることは、第2展示室以降の戦争についての展示を身近に引き寄せて見ることにつながるのではと、期待しています。

「女師・一高女 最後の1年」では、沖縄戦に至る1年の学校の出来事を新しく追加しました。動員の大型イラストは、いよいよ戦場に向かう生徒たちの状況を表しています。

戦場への動員を描いたイラスト



第2展示室 ひめゆりの戦場

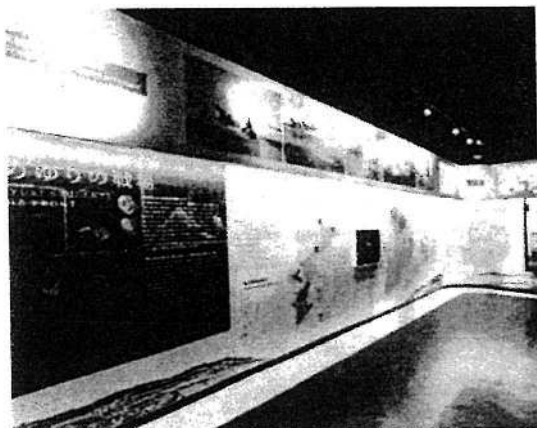

展示室の要所にイラストや動画を設置した

第2展示室は、戦場でのひめゆり生徒の活動を伝えます。説明文だけでは伝わりづらかった生徒の仕事や戦場での様子を、イラストや動画などでより具体的に表現しました。

「ひめゆり学徒の収容」も新たに追加し、なぜ生徒たちが捕虜になるのを恐れたのか、どのように生き残ったのかを解説します。また、展示室の区分の見直しを行い「解散命令と死の彷徨」までが第2展示室となりました。



ひめゆり学徒の収容状況のイラスト

令和7年度知覧特攻平和会館視察資料



【資料内容】

1. 知覧特攻平和会館建設に至った経緯や館の目的等について
2. 事業内容について
3. 収蔵資料等の状況について
4. 保存管理計画
5. 館の運営について
6. 展示・解説等
7. その他（入館者数の推移・平和学習の推移）

Chiran
Peace
Museum

知覧特攻平和会館

知覽特攻平和会館 平和学習案内資料



知覽特攻平和会館

鹿児島県南九州市知覧町郡17881

TEL : 0993-83-2525

<https://www.chiran-tokkou.jp/>



中学生・高校生のための

事前学習資料

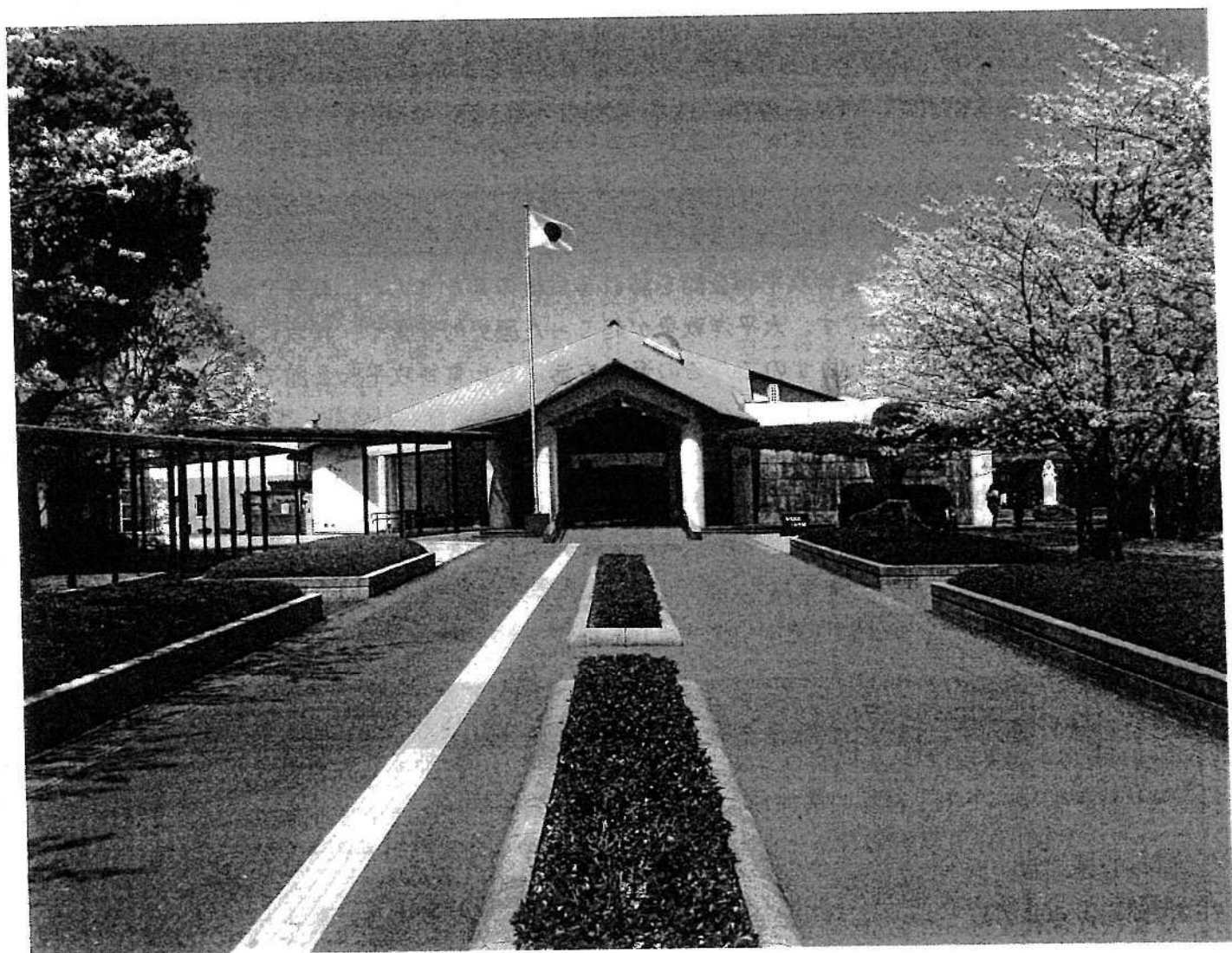

知覧特攻平和会館

赤る日本の名機 | 零式艦上戦闘機52型

48年の眠りからさめた零戦

1992(平成4)年2機の零戦が錦江湾と吹上浜の海底から引き揚げられ、ともに箱型で1機の零戦に還元されました。いずれも損傷が激しく作業は困難を極めました。隊員の熱意と多方面からの協力により見事還元され新史料館に展示されました。2機の零戦の発見と新史料館の建設との時期が一致したことは、まさに運命的といえます。



平成4年9月24日鹿本市まきかり海岸で引き揚げられた零戦

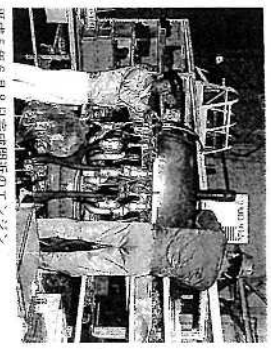

平成5年6月8日完成間近のエンジン

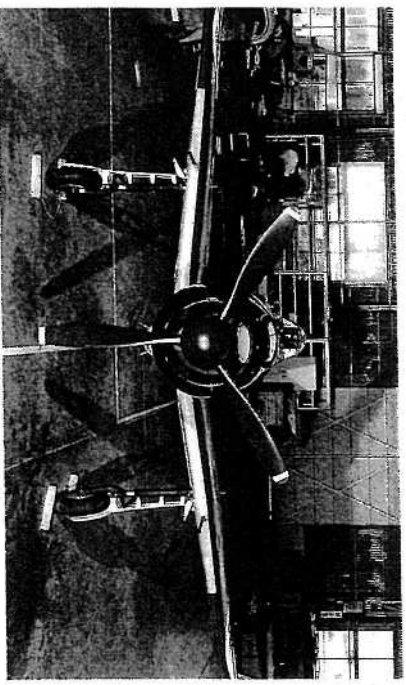

平成5年7月7日展示した「名機零戦」

二式大型飛行艇 (世界に1機のみ)

飛行艇としては当時世界最高の性能を誇った名機であり、2004(平成16)年4月、東京お台場の船の科学館から寄贈されました。優れた航続性能を生かし、鹿児島から最初の特攻機(銀河24機)を片道2,900キロのウルシー座礁(グアムの南西方向)まで誘導しました。

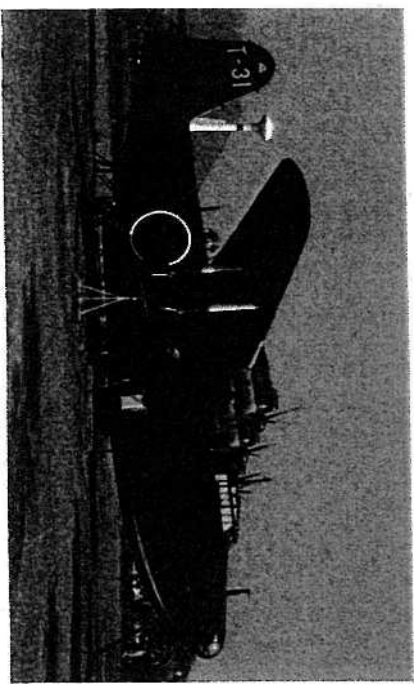

記念入タノヲをヒラゴ

鹿屋航空基地 史料館

海上自衛隊

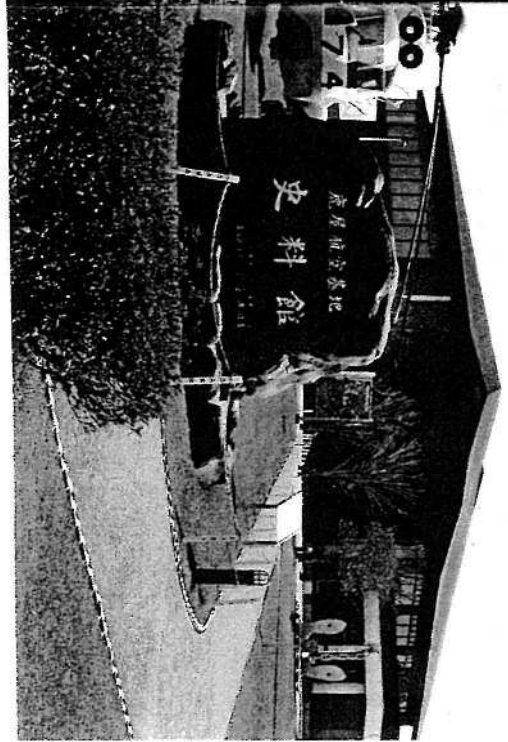
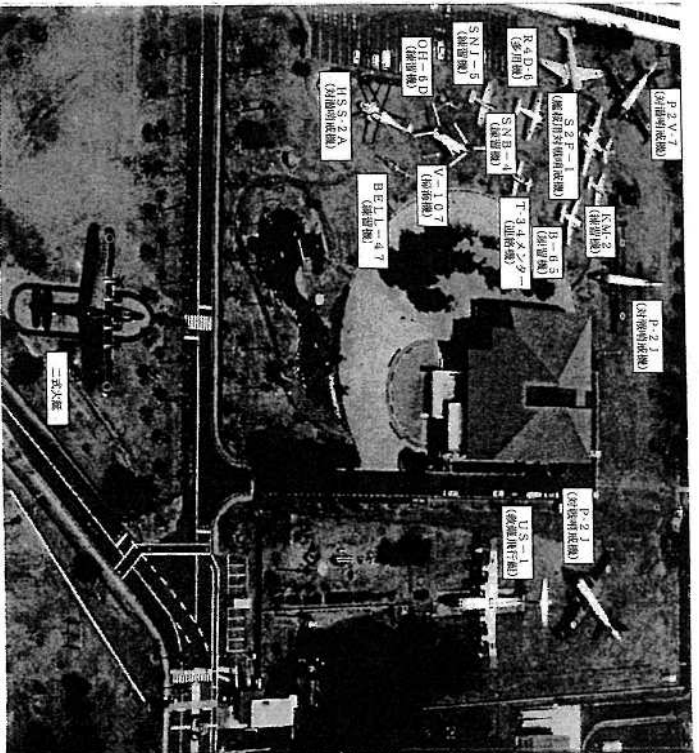

- 施設名 鹿屋航空基地史料館
- 所在地 鹿児島県鹿屋市西原3丁目11-2
- 電話番号 0994-42-0233 (FAX可)
- 開館日 12月29日から1月3日を除く毎日
- 開館時間 午前9時から午後5時まで (入館は午後4時30分まで)
- 入場無料

http://www.mod.go.jp/msdf/kanoya/sryou/msdf-ks/

政務活動費支出伝票

議 員 名	水野 恵
収支一覧番号	42
支 出 日	11月25日
項 目	資料作成費
支出内容	7.8.9月分コピー代
金 額	973 円
支 出 先	(株) イクモ
備 考	

領収書等添付欄 別紙に添付

